武漢日報

中華民國十八年六月十日創刊於漢口

社址：漢口[illegible] 電話[illegible]

第五千六百五十一號

發行人 宋漱石

（電報掛號：〇〇二二）

登記證：中字〇九〇九號[illegible]

本日一大張零售國幣四元

報費刊例			
本埠	外埠	長行	短行
每月九十元[illegible]四十三元	每月九十五元[illegible]百五十八元郵費在內	每寸每日五十元，三寸者照三寸收費，長期另行優待	經濟廣告每五十字內每日收費一百元，超過五十字作英寸算

本報代收慰勞從軍知識青年捐款啓事

此次知識青年從軍運動風聲所至靡不熱烈參加本省志士響應尤爲踴躍各界對斯壯舉自應各表敬意有以慰勞本報爲便利各界起見特自即日起至二月二十日止代收慰勞捐款隨到隨收彙齊解送尙希各界踴躍參加慰勞爲荷

第×戰區電信監察科招考無線電報務人員啓事

一、投考資格：（1）具有高中或初中畢業以上之學歷年在十八歲以上三十歲以內思想純正體格健全無不良嗜好者（2）曾任報務工作有證明文件者

二、考試科目：（1）國文（2）常識（3）口試（4）國文（5）英文（6）電學（7）收發

三、報名日期：自即日起至十一月三十日止每日上午八時至十二時下午一時至三時攜帶證明文件及最近二寸半身相片[illegible]報名

四、考試日期：定於十二月三日上午八時至下午五時止

五、考試地點：[illegible]一八九號

六、待遇：[illegible]取後待遇從優

湖北省政府公告

抗戰以來敵人在我國所犯暴行如殺傷姦淫燒毀搶劫等等均由行政院抗戰損失調查委員會及敵人罪行調查委員會正在加緊進行此項調查工作茲為便利各地人民起見將調查要點摘列如後

一、凡遇敵人暴行者須將各項事實詳細報告

二、如係同一案件見證人不止一人時可聯名提出報告

三、報告內容應詳細列舉被害人身份姓名籍貫[illegible]

四、[illegible]不拘格式紙張[illegible]

五、如有[illegible]請逕向該會接洽[illegible]

知[illegible]人或被害人姓名及報告內容該會當負責代守秘密

凡[illegible]本人同意決不發表特此公告

敵人罪行調查委員會會址[illegible]湖北省政府統計室內

訂婚啓事

李永樑 長子遠鵬

馮吉菴 三女世瑛

承譚寶臣劉丕成兩先生介紹謹訂於國曆卅三年十一月廿三日在施行訂婚禮請王建夫先生證明特此敬告

文定誌喜

李遠鵬仁兄

馮世瑛小姐

饒仲騫 胡智學 聶彥通 同賀

訂婚啓事

我們承沈宗文張伯林兩先生之介紹並徵得雙方家長同意謹訂於民國三十三年十一月二十三日在宜昌縣訂婚此敬告諸親友

陳彰鈞 陳秀英

中國經濟函授學校招收男女生

湖北省直轄中國經濟研究社附設

當此勝利在望，經濟建設之時，人人應習經濟，本校利用通信方法，教授經濟學術，有志研習者均可加入本校，宗章附郵票二十元，逕寄重慶郵政信箱三百零六號本校校長王治津

上海老同興醬園新設門市部啓事

本園為企顧客顧起見特在城內中正街四五號新設門市部如蒙惠顧無任歡迎特此啓事

園址 六橋街三八號 門市部 城內中正街四五號

儒醫許伯遵啓事

鄙人本籍中下士，夢北廟材浪跡東南，悉心醫術，專治時症，抗戰期間避居[illegible]，目前返鄉，以公立三醫院院長兼漢市[illegible]衛生局醫務主任等職，實心存濟世，自信於人。於已兩有神益，爰設診所於中正街五十三號，凡患疾病者希注意

門診時間：上午八時至十一時 下午二時至四時

國光企業工廠出品

鼎牌臘紙

總經銷處 中正街鄂西文具社

黎尚勳先生法書接洽處

湖北省施中正街華中圖書社代收

潤例

一、三尺條幅四開國幣二千元

二、四尺條幅對聯國幣三千元

三、四尺條屏每堂[illegible]八千元

聯告：紙張在內，來文不書

尋人

「五峰商店對門」謝洋會杆

茲有女子楊「彭」子英，廿一歲，湖北沔陽人，身材中等，圓臉大眼，柳眉有痣，穿新棉旗袍，已於[illegible]出走，如有知其下落者，請通知恩施[illegible]李宅，口布內

彭人傑

春牛牌代乳粉

嬰兒代乳 強肺健胃 補血壯骨 營養豐富

老弱補品 防止腳氣 滋補生育 治療瘦弱

缺乳嬰兒之唯一食物

人人每日之最佳補品

功效比新鮮牛乳為大

久藏不壞便於攜帶

福建食品製造廠出品

恩施總經售處 中正街十五號吉祥[illegible]書店 電話：一八[illegible]

每磅一千六百元 半磅[illegible]六百元

外埠郵寄加郵費[illegible]百元

遺失

茲遺失湖北省立第一高工職校三十三年下學期土木工程科畢業證書一紙，除呈請補發外特此聲明作廢 于恩[illegible]啓

遺失

茲遺失空軍××站臨時紅字一〇四〇號符號一枚特此聲明作廢 葛醒予啓

漫談野人山

王建時

候氣與雨量

野人山的氣候溫和，年平均四十度至八十度，可以說是四時如春了，即以昆明相比也似稍勝一等，但是有一點可注意的是晚間和日裏溫度相差很大，有時日間八十度左右，午夜有至四十度，全年雨量分佈以五，六，七，八，九月爲最多，約佔全年雨量百分之七十五強，故一年中雨季旱季分別極爲顯明，雨季中幾無日不雨，然是驟雨。一陣傾盆大雨後，又是紅日當空，不但氣候變爽，而且空氣新鮮，山青水秀。旱季雨量少，但因係森林地帶，和河流縱橫，任何地方無乾燥得龜裂，不能生長植物的現象。野人山就百草叢皆是樹木蒼蒼，茵綿綿。

瘴氣和病死

提到這裏我們就聯想到前年我第五軍開野人山，大多就有瘴[illegible]的[illegible]作戰[illegible]任[illegible]的戰績，不得已而[illegible]原始山撤退，適雨季，交通工具不能使用，缺乏糧食，缺乏醫藥，而遭受厄運，究竟可怕的瘴氣是什麼東西，除了這付以攻[illegible]，野人山掩埋們戰士兵，有我們築路的工兵及運輸兵，從一九四三年一月前到今天，足有二十二個多月，曾往返野人山度過兩個附寒[illegible]少有疾病或[illegible]氣中[illegible]工作的現象。所謂瘴氣，氣病就是書上說的惡性瘧疾的一種，瘧疾的病原虫使人人體所致的惡性瘧疾，初發時和普通瘧疾一樣，其發作時應立即診醫，若遷延長時間，血球破壞過多，或侵腦脫，那時便沒有希望了。

我們實際在此，防蚊設備很好，每天都有奎寧，蚊帳，及一種塗身的防蚊油，另外每人每天食用[illegible]一片增加抵抗力，所以官兵很少瘧疾，惡性瘧疾，雖不能以入們幻想中的瘴氣那般可怕，但其致命的威力仍很大，但因防禦和[illegible]不[illegible]，但每年死於瘧疾的數目不少，除了瘧疾，最嚴重，十人誰有很大的抵抗力，但因防禦和治療不易，每年死於瘧疾的數目不少，除了瘧疾，最嚴重的病便是雨季時候被螞蟥叮後了腳和腿以及和些梅花柳病，攜有因爲土人們未結婚前性放縱的結果。

野人山的土人們沒有醫學常識，所以發生疾病時，情形非常悽慘，要殺牛去祭鬼神，燒人的團被認爲古凶，他們認爲不吉祥的時候，家屬還要，若是先死丈夫的寡婦患了病，家人明了掛不吉詳，把他有必要的，則可憐的寡婦就要遭受尾[illegible]！好教人的野人患了病，就煩方法去找別個村子的人來祭死鬼神。將被殺的心挖給病人吃，若是患病的是他們認中貴人，方法用盡病而不好的時，他（她）們就要將他（她）們的老祖父或祖母除惡魔，吃心補益生，倘若自己家裏沒有這樣的老人，也可以請得與鄰人或親戚家借用，說好以後也殺！土人們對死了的人都要用獸骨卜卦，決定死後有的須家人守候三天才送入林中聽其自然的，有的將他們就埋在生前的床下。

土壤與物產

關於野人山的土壤和物產的報告，也屬缺乏，從其上點表面看來，新洋平原和[illegible]盆地，森林延江所流江的下游流域，都是實灰石性皮壤土，很肥沃，適於種植稻，甘蔗等，[illegible]大路[illegible]，但是多爲風化之岩的紅壤，泥[illegible]，至於森林[illegible]之作物，到疾林繁茂，雜草與[illegible]，更可以斷定野人山一帶之土肥沃，因爲無論實[illegible]和[illegible]進來，[illegible]，不得而知，至於森林資源，樹木的大輪，及[illegible]，我土民[illegible]定有[illegible]，其團用以烤火炊飯的燃料甚好，燃燒時，就是[illegible]多此。[illegible]所產的竹子[illegible]於世，卡拉卡西三十英里的地方產竹[illegible]，[illegible]用[illegible]法採取，將一根竹筒插在含[illegible]的沙上中，經過了一個時期，將竹子取出，可得一個鹽水。土人[illegible]不足食的，再用鹽片換來，卡拉卡也是野人山有名產鴉片地，頁[illegible]英尺面積的地方，可出產二十餘兩，有鴉片煙者佔他們的土人，大多數。

動物

七人洞發的像，牛羊雞鴨的動物，沒有什麼異形，森林中野獸以象類爲最多，[illegible]常[illegible]數十百千頭[illegible]，若捕獲加以訓養，則對此帶人類絕對有相當大的幫助，[illegible]大[illegible]出現，今年十月九時，在[illegible]方技術員去[illegible]，[illegible]有一大蟒蛇頭大如[illegible]，[illegible]方[illegible]倒車迴避，[illegible]化而[illegible]，[illegible]，[illegible]，長喃[illegible]，土人[illegible]，數十[illegible]百斤者，[illegible]，[illegible]，[illegible]，[illegible]來游戲，[illegible]一手[illegible]，[illegible]熱土[illegible]的土人，家[illegible]，捕[illegible]打獵[illegible]，他們的大[illegible]。

植物

野人山到處都是原始森林[illegible]，[illegible]方[illegible]，[illegible]林，[illegible]之[illegible]木也多，幹直[illegible]高十餘丈，粗數十[illegible]，[illegible]，在[illegible]，[illegible]木[illegible]，[illegible]屋之用。有大如[illegible]的[illegible]果子很多，[illegible]功用。大面積的原始森林年齡都在千歲以上，[illegible]五六英尺[illegible]，形成生有刺，[illegible]，保持其原始現象，其次是竹產[illegible]，無論是森林[illegible]河邊[illegible]，[illegible]，有[illegible]的，[illegible]，[illegible]用來做房子或用做電線桿，[illegible]在樹林裏竹林裏很[illegible]。

[illegible]，很[illegible]常用來做的[illegible]來代替繩索，一八[illegible]發在於[illegible]，[illegible]，[illegible]之後[illegible]，[illegible]，[illegible]，其味頗鮮美。

戰爭使我們發現了野人山，爲[illegible]豐富[illegible]和土地肥沃，物產豐富，想個[illegible]世外桃源，[illegible]林中過着原始生活的[illegible]相同的人們過着[illegible]山林外的現代文明[illegible]，[illegible]做，不[illegible]的[illegible]伏[illegible]着一種[illegible]力，[illegible]人過着我們[illegible]說些「好不好」[illegible]中國話，或投一個微笑，表示他們無限的民族情感和人類共同的[illegible]性，還有的上人說已有一部投到我軍，則我軍對[illegible]作[illegible]工作，直[illegible]一[illegible]的野人山夫士[illegible]的[illegible]（[illegible]音）的公主線行[illegible]娘（[illegible]音）三年前[illegible]了我第五軍[illegible]的[illegible]在[illegible]，現在[illegible]結婚，現在[illegible]好[illegible]班長[illegible]一部土人[illegible]我軍做[illegible]工作，[illegible]所以[illegible]之後[illegible]上司，將[illegible]爲野人山土人們的[illegible]，不久的將來[illegible]，而他（她）們的生活方式想能有一個極大的改善吧！因爲，將材料的缺乏，希望能[illegible]，有[illegible]指正。

（十，十五寄自野人山上軍次）

滇西我追猛烈

桂敵嚮殲相持龍勝懷遠

【中央社重慶二十二日電】軍委會二十三日發表戰訊：滇緬方面：渡過怒江及芒市大河我各路部隊，繼續攻擊前進，均獲有相當進展，我軍一部並已攻抵猛戛（遮放東北約三十里），猛戛該處抵抗之頑敵，遮放以北制高點殘餘一個山頭之敵，抵抗仍極頑強，我軍亦加以猛擊，芒市飛機場我軍於佔領後，當即開始修復。廣西方面：（一）懷遠鎮區域續有小規模之戰鬥，戰地無若何變化。（二）我軍某部向全縣附近之敵襲擊，二十日在水龍街地區將其擊退一部。

【中央社安江二十三日電】（一）龍勝殘敵，仍與我對峙中；（二）我突擊隊二十日晨向全縣西北水龍街之敵襲擊，激戰至午，斃敵數十。（三）衡山北我突擊隊，二十日向望城附近之敵而襲，斃敵[illegible]，并獲其他戰利品多件。

【中央社緬北廿二日電】孫立人將軍之第一軍，本日推進約二千碼，跨越八莫北郊通密支那之公路，八莫週圍之日方守軍防禦線，於是再被突破。本日國軍之成就，為第二次突入八莫週圍之日方強固防禦陣地，第一次係在兩日前，係由南方突破，本日日軍又[illegible]佔領該城南之鋼骨水泥碉堡發動殊死反攻，圖將國軍驅出城區，然未得逞，國軍在一小時之作戰中，將日軍驅回原陣地，並斃敵多人，國軍自進攻八莫以來，已斃日軍三百三十八名，擄獲日方零式機兩架，裝甲車二輛，七十五糎砲一門，砲彈千餘發，重機關槍四挺，輕機關槍十二挺，步槍一百七十二枝，以及其他軍需品，國軍並在八莫西南[illegible]，擊毀日方[illegible]二輛，鐵路走廊地帶無重大變化，據英方消息，該地日軍在城北作殊死抵抗，其地在[illegible]西北十七哩左右。

【中央社重慶二十三日電】中國戰區美軍總部二十二日發表一週（十一月十五日至二十一日）戰況如下：本週[illegible]敵戰鬥機十二架，及地面上之敵機一架，美機於戰鬥中損失四架，兩者相較，為三與一之比。本週敵空軍作戰較前大見頑強，我戰鬥機轟炸機擊沉敵船四十三艘，估計約八千噸，又百呎以下之船艇一百七十九艘，大部船隻均係向南激運貨物品者，我機復擊毀敵卡車[illegible]，擊傷九十八輛，我機轟炸敵人盤據之村落三十處，斃敵近數百人。

豫皖閩各線戰鬥

【中央社洛南某地二十二日電】侵據[illegible]敵一部，附[illegible]西門，二十二日拂曉，分路向該縣西南之柏[illegible]猛犯，我軍沿途截擊，戰鬥甚烈，迄晚敵仍佔該鎮，二十二日拂曉，我乘敵立足未穩之際猛烈反擊，劇戰至上午八時，敵不支，向[illegible]方面潰竄，我當克復該鎮，恢復原態勢。

【中央社福州二十二日電】松江近郊游擊隊，與鄉民打成一片，甚為活躍，獨擅晚在車站周圍出現，敵驚惶。本月初敵曾發動「掃蕩戰」，連日搜索，迄未發現我游擊隊之游擊隊，其後我游擊隊又在四鄉活動，并破壞敵防禦工事，敵時感惶恐不安。

【中央社南平二十三日電】福州連江外圍我突擊隊，於最近一星期來，乘夜次出襲敵後通訊設備地區及交通線，攻入塘江，小供，官路，福州，鼓山，斃敵數十名，毀敵卡車，汽艇多隻，小坪屏山之役，敵陣地亦被我完全摧毀，福州市區之敵，現仍劉摘搜捕，市區已被劃為二十四格，成立所謂「鎮長聯合會」，每區徵征米穀四千擔，每保強征壯丁十名，市內民衆大半逃避。

【中央社[illegible]二十三日電】由正陽汝南東犯敵一部，二十一日上午十時，與我在正陽東之萬壇及汝南東之[illegible]發生激戰，現汝南東敵被我擊退，正陽東敵亦已撤退。

李西將軍 視察緬北前線

【中九社緬北國軍前線廿二日專電】新任東南亞盟軍地上部隊總司令李西中將於過去三日在緬北視察本區內作戰之中英軍，李將軍前任義大利境英第八軍軍長而係最近始調遠東戰場（該軍前由蒙哥馬利將軍率領，曾在非洲擊敗德軍隆美爾之部隊）此次偕印緬戰區美軍司令兼中國駐印軍總指揮索爾登，視察緬北某地訓練中之國軍。據稱，渠對國軍作戰頗感興趣，尤對國軍訓練之表現，印象至深。李氏在青天白日旗之下，目睹受訓國軍[illegible]。李氏所問及國外之翻譯官，告國軍某營長稱：李將軍對國軍之頑強與富有效率之表現，印象甚深。此外李氏並視察打靶，對某二期曾中國目標之士兵稱：「如汝能以此槍法射擊日軍，汝實名手」。李氏曾參觀國軍之營房，[illegible]，某稱：「此為余所見之最清潔營房」。李氏來此視察三日間，孫立人及廖耀湘二將軍皆在此，李氏與索爾登將軍，依沿鐵路走廊地帶，在此視察英第三十六師[illegible]現在該區與日軍作戰。李將軍曾以英優兵助章，[illegible]該助章之嘉語稱：「中國砲兵團與英國步兵聯合之協助，如無此種協助，則英軍將以更大之犧牲，始能獲得進展。」按國軍砲兵隊，係掩護英軍砲兵，向鐵路線走廊地帶以南推進。

社論

中樞人事調整的意義

這一次中樞人事的調整，在抗戰期中是比較重大的一次更動，黨政軍有關各部首長多屬擢拔，陣容因為之一新，而各界責成，尤足發揮才路。中央對此次人事調整，旨在加強政治效率，增強抗戰力量，並推進今後一切戰鬥與應付的計劃，照此新陣容來看，當能貫徹迅速實現。

抗戰以來，敵閣迭經改組，暴露它內部的傾軋與不安，而我中樞人事雖在國難當前強敵壓境之下，始終無大更迭，這就說明我國政局的穩固，以及中央政府的威信。抗戰到了今天，勝利雖已在望，但[illegible]艱難，加之敵寇猶作困獸之死掙扎，傾其精銳主力，以謀陸上交通的打通，結果更加重了我們軍事的艱難。現在敵寇還遭受重大的消耗損失，勢焰仍未稍戢，所以目前總是我們的真正的難關。我們要衝過最後關頭，必須最大的努力，堅強的奮鬥，國民應該本著十分之努力，政府要發揮最大功能，如何加強政治效率？如何增進抗戰力量？並如何推進一切戰鬥與應付的計劃？乃是當前最需要之急。正當這個時候，中樞有此次人事的調整，實屬正合時宜。我們必須認清，這一次中樞人事的更動，並非[illegible]，而是[illegible]，換一句話說，就是為了迎接艱難，為了克服艱難，結有這一次的調整。

我們鑑於中樞人事陣容之一新，於興奮欣慰之餘，並寄與樂觀之期待。新任各部部長除遷調者外，尤多新進，[illegible]鈞兩氏分長軍政財政，更為中外所注視。陳將才，名聲遠播海外，年來因迭著戰功，[illegible]，此次出任軍政部長，必將一展雄才，貢獻於[illegible]。俞鴻鈞氏曾贊佐財政，並曾任上海市長，[illegible]，此次繼長財政，定能[illegible]。[illegible]厲生氏率職於主席左右者有年，此次[illegible]，當展其所長。吾黨組織以陳果夫先生可以伯仲，此次立夫先生調掌[illegible]，殆有瓜葛之緣，張前部長道藩調任[illegible]，亦得盡力於本務。[illegible]能兩有裨益。王世杰朱家驊兩氏[illegible]熟，政績可以立待。陳辭修將軍[illegible]之目，實則純為敵人妒視心理的[illegible]系，不過今後中樞人事的新陣容，信敵寇對我中樞人事的新調整，必[illegible]的組織，加強[illegible]。

「勝利第一、軍事第一」，這就說明軍事的重要，「戰爭第一」[illegible]需要金錢，第二需要金錢，第三還是需要金錢」，這說明財政的重要。因此之故，軍事和財政乃為衆目所矚，此次軍財兩部易長，便特別引起全國報紙的注意，並對此次改組之後，寄以高度的期望，實則也是一種客觀判斷。我們深覺此次調整，猶如[illegible]，[illegible]注意者，厥為爭取責成，倘繼任者應欽[illegible]，決勝千里，[illegible]勞動，此次何除軍政部長職務，專任參謀總長，以便專心策劃作戰，並於爭取最後勝利，自有莫大的貢獻。孔副院長[illegible]亦可以[illegible]率之中，直達增進抗戰力量的目的。至於[illegible]尚須繼任者，[illegible]能政府，我們期望此次中樞人事的[illegible]人民，發揮國力，負起重大的責任，克服非常的艱難。

[illegible]任務，結果本黨[illegible]的使命[illegible]格外[illegible]政府[illegible]，我們[illegible]，推倒強敵，靖我國難，永固拓展國家的前途，爭取民族的永生。

魏德邁招待中外記者

分析敵會調動無補於戰略

暗示湘桂敵將難繼續西侵

【中央社重慶二十三日電】魏德邁將軍，二十三日上午十時半招待中外記者。某記者詢以敵調回[illegible]，及岡村寧次繼任為中國派遣軍總司令之觀感，魏氏答稱：此種調遣於在渠之戰略，殊無重大意義，不過人事洗刷，并非實力加強而已，渠稱為「中國通」，特別對於華北情形尤為熟悉。魏氏續稱：[illegible]六係一能幹軍官，其被召回目的，欲在維持內部情形。某記者詢以魏將軍對中國軍隊可以打擊敵人之建議如何？魏氏答稱：原則上業已採納，一切正在計劃中。某記者詢以陳誠將軍有何觀感？魏氏答稱：余對陳氏[illegible]，渠被任重要軍職，對盟軍合作，更屬必大。某記者問日軍在廣西方面進展情形如何？魏氏答稱：日軍在[illegible]內，并無何進展。某記者詢以外傳日軍最近在越南方面分兵，[illegible]？魏氏答稱：[illegible]越南方面敵軍[illegible]之威脅，而非即時之威脅，魏氏表示敵軍可越紅河走廊，到達廣大作戰區域，但必將遭受陳納德將軍[illegible]之嚴重打擊。某記者問[illegible]

雷島戰況

里蒙國敵已呈崩潰之象

美機開始使用雷島機場

中太平洋美軍五月來斃敵六萬

【中央社雷伊泰島盟軍總部二十二日合衆電】里蒙形區內之日軍抵抗力已趨崩潰，[illegible]美軍擊斃五百人。麥克阿瑟總部公報，[illegible]美機自雷伊泰島機場起飛[illegible]。美軍第三十二師[illegible]日軍第一師團之敵軍三千名被圍已達一週之久。[illegible]

【中央社[illegible]二十三日合衆電】[illegible]

元首告醫藥青年

勗勉從軍服務

冀發揮醫術維護將士健康

增強抗戰武力爭最後成功

【中央社重慶二十三日電】[illegible]

女青年志願服務隊征集辦法

【中央社重慶二十三日電】全國知識青年志願服務隊征集辦法，業經全國知識青年志願從軍指導委員會訂定如次：（一）本辦法依據全國知識青年志願從軍征集辦法第二項第二款之規定訂定之。（二）標準：（甲）知識青年年滿十八歲至三十五歲，且無子女負累者；（乙）受中等以上教育或具有相當程度者；（丙）體格健全者。（三）名額：暫定二千名。（四）征集機關及地點：[illegible]（五）應征手續：[illegible]（六）服務範圍：現定政工、通訊、經理及女青年服務隊。（七）服務年限：定為二年，未滿期前不得自由離隊。（八）待遇：女青年服務隊員之待遇，比照征集辦法與待遇辦法。

中印油管

[illegible]

戰時生產局談話會

納爾遜强調戰時生產重要

渝市工業團體歡迎納氏

【中央社重慶二十三日電】戰時生產局於二十二日下午[illegible]時約集有關各機關及金融、鋼鐵[illegible]等舉行談話，出席者有[illegible]

敵機三批 昨夜竄擾梁山

【中央社重慶二十三日電】敵機三批，二十三日晚竄擾川東，在梁山附近投彈後逸去。

廣東鄉民殺敵戰果

【中央社[illegible]二十三日電】[illegible]

我回教會 歡迎[illegible]斯

【中央社重慶二十三日電】[illegible]

監院推進監察任務

澈查貪污並注意兵役

【中央社重慶二十三日電】[illegible]

合衆社社長[illegible]

【中央社重慶二十三日電】[illegible]

九大學當局聯會

建議改進大學教程

縮短學程增加抗戰教材

【中央社重慶二十三日電】[illegible]

超級機羣日前飛襲九州

大村上空發生大空戰

滬甯敵機場同時被炸

敵境空戰中美機損失三架

【中央社[illegible]二十二日合衆電】[illegible]

本報啓事 本報發刊「大戰寫真畫報」，隨報附送，不另收費。除外埠訂戶統由郵寄外，僑[illegible]

傳荷境英軍發動攻勢
法境盟軍突破佛日山
洶湧東向遙望萊因河
亞琛東北美軍攻佔愛斯威勒

〔中央社倫敦二十三日路透電〕[illegible]，據同盟社評論記者稱：英第二軍已於廣闊之前線，發動攻勢，參加作戰者，英方計有五個[illegible]師，及五個[illegible]師。

〔中央社巴黎二十三日合衆電〕官方宣布：法第一軍裝甲部隊猛攻在[illegible]後，迅速[illegible]第十九軍[illegible]，[illegible]將軍之部隊，法軍沿古[illegible]以東[illegible]推進若干哩，美第九軍亦約已攻抵朱利克西南，及西北之洛克河，已與原據第十九師在[illegible]東及東北[illegible]十哩後，已抵[illegible]邊界。

〔中央社巴黎盟國歐洲遠征軍二十一日公報〕[illegible]東推進，勢如破竹。萊因河已遙遙在望。盟軍抵抗[illegible]，撤退時狀極狼狽[illegible]。[illegible]

〔中央社[illegible]〕[illegible]

匈境蘇拔數城鎮
里加灣之敵殆已全部肅清

〔中央社莫斯科二十一日合衆電〕[illegible]

英美互惠租借 年來成就益著
美總統向國會提出報告
美軍需生產量亟待增加

〔中央社華盛頓二十三日路透電〕[illegible]

馬其頓全部解放

〔中央社倫敦二十三日[illegible]〕南解放軍公報[illegible]

日本空軍的監視
原文載美十月份外交季刊
克拉襲作 本銳特譯

日本發動太平洋戰爭，是因為它相信自己的空軍能制霸遠東，西方國家沒有正確估計日本對中空軍的地位，[illegible]

[illegible]

鄂征集委會四次會議
決定舉行致敬從軍青年大會
推定人員分赴各縣督導從軍

〔本報訊〕鄂征集委會，昨二十三日舉行第四次會議，[illegible]

同比西尼亞向美國呼籲

國際航空計劃已有所成就

監機分途炸德
目標集中產油區及鐵路中心

伊朗總理辭職

日駐芬公使返國

從軍消息
延安[illegible]七十四人請纓
湘省[illegible]女名[illegible]願從軍者二百五十人

重慶 〔中央社重慶二十三日電〕[illegible]

成都 〔中央社成都二十[illegible]〕[illegible]

各地 [illegible]

周副院長談話
增進考試內部間工作聯繫 勉勵先成各縣市自衛機構

胡世澤返國

英艦隊在印度洋作戰頻繁

本年底撤消

國際捐獻財物

湘桂鐵路完成一半

敵兩師團長[illegible]

國聯同志會 舉行年會

湘加強自衛力

王主席視察襄樊
並將主持鄂北行政會議

沈胡兩議長 [illegible]軍首長

醫療大隊

救濟難胞

短評 改進戰時教育

代郵

流浪者的琴首（三）

·惠立。

「朋友」，奇怪嗎？我想你一定是一個受過傷痛苦的人，否則不會負起生活的重担，而我呢！一樣地受過法西斯的壓迫而逃亡的，朋友，捷克這個國家對你不生疏罷，她就是我的祖國，一九三九年的悲劇，是世人不會忘記的，亦正如你們的同胞一樣，捷克被法西斯強盜們佔吞，而他們的民衆還努力地做着許多秘密的工作，他們在火裏掙扎，在惡勢力中奮鬥，只要他們有一息尚存的生命，掙扎是不會停止的，抵抗永遠會使法西斯強盜不能安寧，而我，「朋友」他猛烈的抽了一口烟，而且因說話的用力而漲得臉紅，那個疥疤又明顯地露出它的傷口，我望着他的面貌，剛毅中帶了些不可屈服的神氣，眼睛裏充滿了怒憤而激烈的光彩，綢緞的領帶已鬆在胸口，銀白色的烟匣，被燭光射得格外明亮，我又偷偷地注意着他的臥室，簡單而雅緻，一張西式的牀，一條法蘭西出品的毯，牆壁上掛了幾張維爾塔發河的風景圖，還有一張捷克國都布拉哈的城市風光圖，一面捷克的小型國旗，乳白色的粉牆襯托着藍色的天花板，顯得別有風趣，寫字枱上精巧的克羅米小鐘在打着細小的聲音，許多德文和英文的洋裝書籍插得很整齊，[illegible]烈的香氣，他倚着手似說着[illegible]般沉重而嚴肅，「我亦是掙扎中的一個，自一九三九年三月希特勒狂瘋的侵佔了捷克後，我就離開了比爾森的家園，投向反侵略的洪流裏去，我因爲從小就愛好提琴，所以在[illegible]

[illegible]

外還做着他的革命的職務，在維爾塔發河流域，草着我一點小小的[illegible]，芬克特山區的兩側，堪稱像伙流浪了二個年頭，可是在一九四〇年的一個春天，我受到了[illegible]的監視，終于在一個夜晚，因爲我同三個同國[illegible]們而被捕的，你看，這個疤痕，是鋒利的刺刀所傷的」他又喝了一口[illegible]，無限已經去了大半，他狠狠的一下，在地板上[illegible]，好像回憶當年的情景似的，我急于要曉得這個英勇故事的結果，不耐煩他問：「後來呢？」

「後來我被送到一個波希米亞不大著名的小鎮[illegible]

[illegible]

天問曲

作 [illegible]

譯 [illegible]

仙宮[illegible]的[illegible]！
金[illegible]的天[illegible]「[illegible]」！
[illegible]，[illegible]，[illegible]，
[illegible]
[illegible]「[illegible]」，
[illegible]了的「地」和「[illegible]」。
[illegible]的宮[illegible]，
永遠的[illegible]，
[illegible]時代[illegible]！

地球！是所有地球的[illegible]，
你[illegible]的[illegible]體有着生命，
生的星球！在你上面的

×　×

[illegible]永[illegible]人；
綠色的星球[illegible]；
[illegible]了[illegible]光[illegible]；
冰[illegible]的月光[illegible]冷，
[illegible]在[illegible]一邊，
[illegible]的[illegible]。

天[illegible]！[illegible]神，
因[illegible]你[illegible]「[illegible]力」，
「[illegible]力」如[illegible]，人自然的了然，
他們[illegible]過一代一代，
[illegible]你，
他們[illegible]神們，
[illegible]，
你[illegible]永[illegible]！——
你[illegible]心的[illegible]，
[illegible]着這個[illegible]着的[illegible]，
如在[illegible]中的小[illegible]，
[illegible]石[illegible]；
但[illegible]之門，

那[illegible]之[illegible]，
也會引你見到[illegible]，
[illegible]光和[illegible]。
自[illegible]的影子[illegible]閃！

×　×

安[illegible]！你們的[illegible]，
[illegible]言！
什[illegible]天？你[illegible]的[illegible]，
又[illegible]，
什[illegible]字[illegible]？
[illegible]，
你又是其中的一份。
[illegible]「自然」的[illegible]，
[illegible]自己[illegible]念了
[illegible]！

什[illegible]的一滴，
[illegible]了[illegible]的花朵，
[illegible]
[illegible]，
[illegible]，
[illegible]，
[illegible]一個[illegible]的字內，
[illegible]在那[illegible]，
[illegible]身。

燒？

蘇古爾可夫 作
奈丁 譯

爲什麼[illegible]要
[illegible]他自己的[illegible]去？
[illegible]追求光明呢？
還是想你得一些[illegible]，
[illegible]什麼[illegible]要
叶[illegible]的[illegible]，
他自己[illegible]的[illegible]，
[illegible]這他在[illegible]可以
永久的[illegible]
或者只怕世界上的[illegible]呢！
哈！[illegible]的[illegible]，[illegible]，
人們[illegible]你，
但世界上有多少聰明的人
知道你[illegible]你[illegible]的毅力呢？

（忠誠服務）

一元商店

特設寄售部

歡迎委託！

本店[illegible]服務社會[illegible]
[illegible]
敬請選購

大減價

綢緞衣料　鐘錶唱機　古玩字畫　珠寶首飾　西藥什貨　[illegible]

地點：北門正街第十號

百貨不如一見

恩施國醫

國醫陳漢臣

專治

施

建華茶莊

地點：恩施北門內正街第一五一號

本莊三十年度[illegible]各種茶葉，[illegible]

藝術之宮

中美攝影社

專拍巨幅放大照片

熱誠服務　竭誠歡迎　花園真景　使君滿意　工作認真　取件迅速　如蒙惠顧　無任歡迎

地址：恩施北正街[illegible]

咖啡上市！

江南茶莊

本莊專售　各種名茶　包裝華麗　饋贈親友　無上禮品　貨真價實　歡迎賜顧

地址：恩施中正街六十七號

力委託商行

服務目的

服務社會　便利人羣　廢物利用　以有易無

營業範圍

中西衣着　珠寶手飾　古玩字畫　日常用品

四大特點

手續簡便　取費低廉　保管穩固　銷貨迅速

十月十日正式開幕

地址：施中[illegible]街[illegible]號

正中書局

恩施支店

最新到　各種書籍　雜誌　報紙　歡迎參觀

國民文化供應社

北正街二十二號

大戰畫集

第四集業已運施　精印每冊一百元　郵購加郵費五元

歡迎參觀選購　新到大批書籍

中華書局

新中華　中華英語　中華少年　[illegible]

（上列各書，外埠函購，寄費另加）

地點：恩施中正街中市

恩施華中圖書文具社

精印三十四年日曆

歡迎預定　零整批購

地址：中正街七十一號

商務印書館

最近新書

[illegible]

恩施中正街一百十四號

新開恩施印刷生產合作社

承印

書籍　雜誌　帳簿　信封　文票　稿紙　信紙　表冊　公文　傳票

交貨迅速印刷精良如蒙光顧毋任歡迎

地點：恩施沙灣巷對面

武漢日報

▲不另收費▼　　**大戰寫真**　　▲隨報附送▼

民國三十三年十月廿四日　創刊號

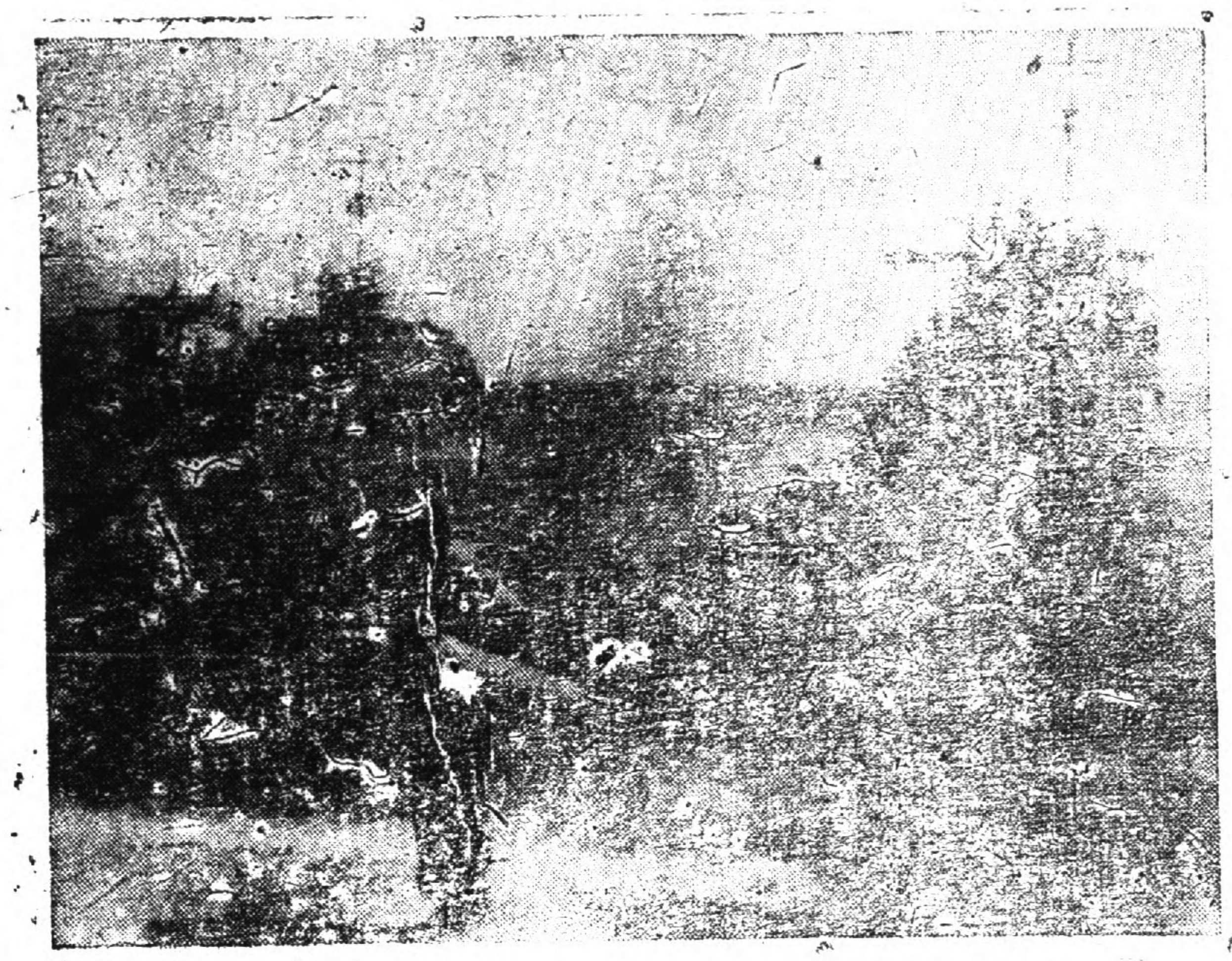

法南登陸時之美軍

法國南部海岸，美國步兵從登陸艇中涉水前進，後部之一小隊在地中海掃蕩潛艇及水雷之用。一九四四年八月十五日，英，美，法，聯軍大舉登陸，遭受抵抗甚微。圖示登陸情況。

發刊詞

這一次世界大戰，是文明與野蠻，正義與暴戾，公道與偏執的決鬥，在人類歷史上將寫成空前重要的史頁，在文明世界中將留下永不磨滅的事蹟。

最後的勝利，終屬公理一方面，同盟國家便是這次大戰勝負的主宰者。同盟國由守勢轉入攻勢，由被動轉入主動，這些事蹟，將來史家大書特書，而作為這一幕「活劇」的人物，對此當不以耳聞為滿足，必目睹而後快。新聞紙盡到了報導的責任，卻不能滿足讀者們直觀的願望，因此我們老早就計劃刊行一種畫報，來彌補這一遺憾，現在承蒙美國新聞處的協贊，幸獲一償所願。

俗諺有云：「千聞不如一見」，畫報的價值在此。諸如盟軍英勇的戰鬥，勝利戰役的事蹟，軍需增產的現況，嶄新武器的發明，以及盟國戰時服務，動員規模，復原工作，社交活動等；這都是足以鼓舞士氣，振奮民心的；又如軸心軍潰敗的情況，及其國內被炸的慘象，乃至種種暴行與不祥徵兆，這都是足以瓦解敵人軍心，打擊奸偽氣焰的；凡此種種祇憑報紙文字的報導，實不夠詳盡真切，故此次「大戰寫真」之發刊，不啻於報紙以外加贈一種精彩讀物，使報紙讀者有「按圖索驥」之快。

用圖畫表示新聞，最易引取讀者的注意，同時亦最易激發讀者的興趣；英美大衆化新聞紙便抓住這個訣竅，把畫片印到報紙版面之上。我們希望，如果印刷紙張許可的話，將來還打算把新到的重要照片，提早刊入報紙版面，俾讀者先睹為快，這是我們附帶的一個預告。

編者。

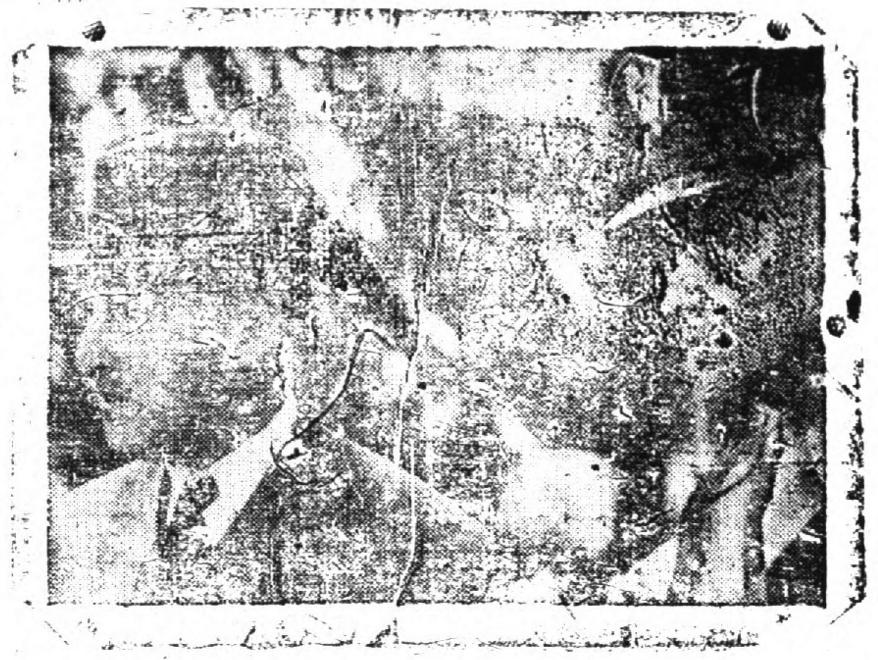

史梯門遙在英國

史梯門與艾遜豪威爾將軍在英國舉行記者招待會後，偕同在諾曼第作戰之美國兵士，圖示史艾二氏偕同陣之情形。

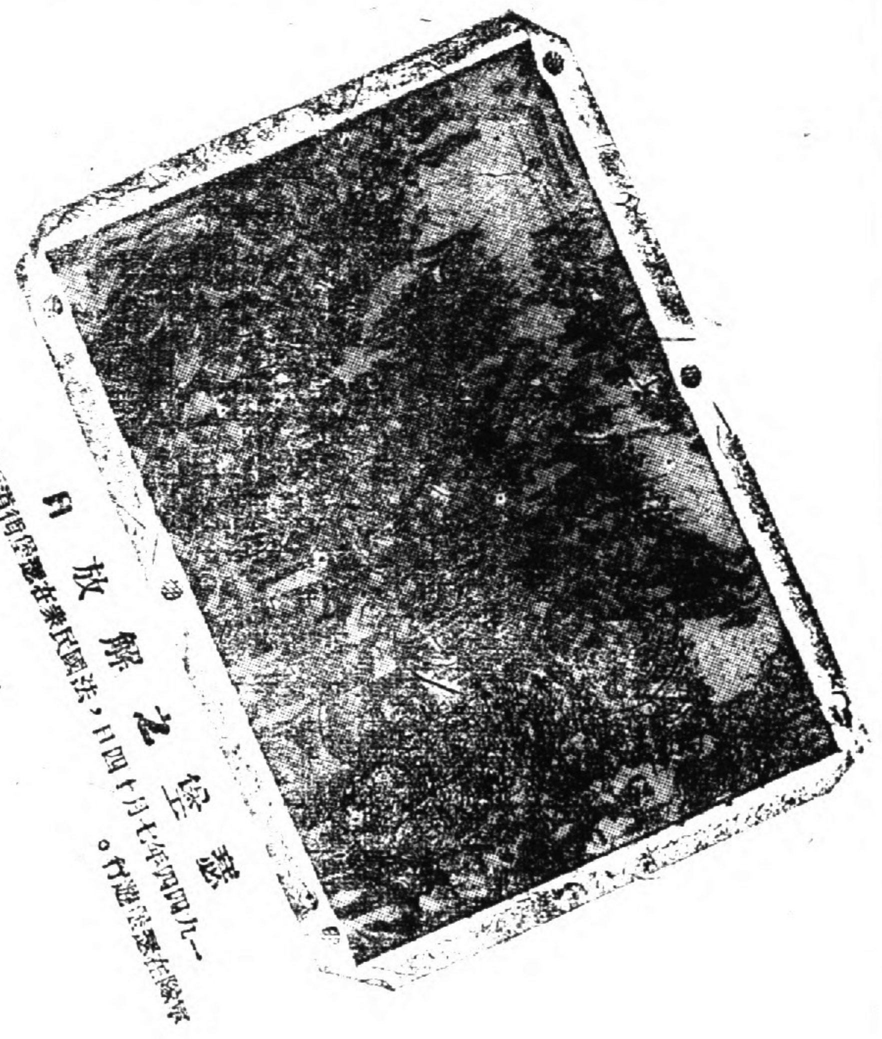

瑟堡之解放日

一九四四年七月十四日，法國民衆在瑟堡街道，男女歡迎英國盟軍遊行。

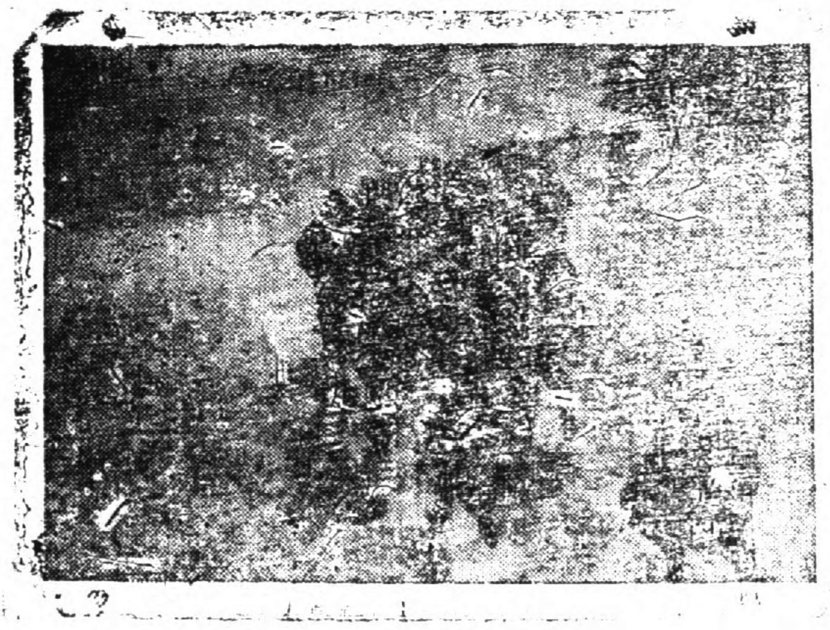

瑟堡被俘之德軍

瑟堡苦戰後，德方俘虜沿瑟堡公路向盟軍後方集中。瑟堡前線，自一九四四年六月六日至六月二十七日之瑟堡攻陷，三萬五千德軍為盟軍所俘。圖示德俘瑟堡前進之狀。

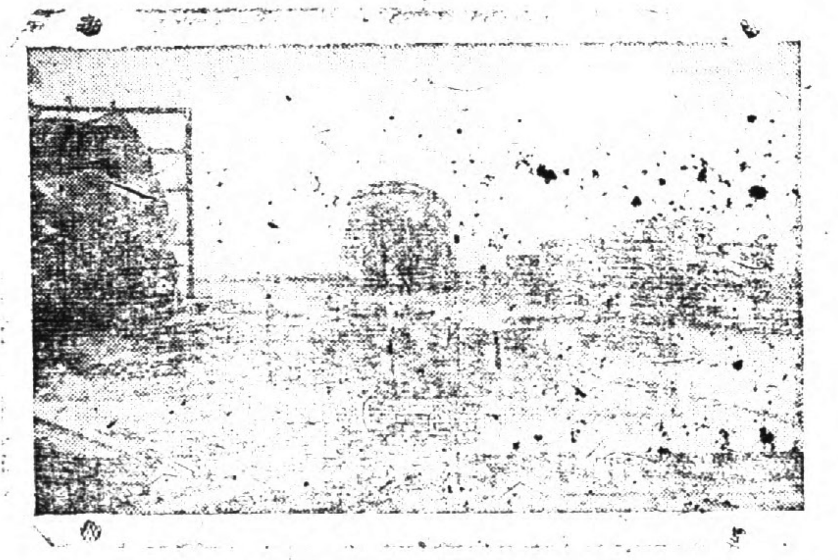

瑟堡港近影

瑟堡港之碼頭與港口設備於一九四四年六月二十七日遠征軍登陸前為美軍摧毀。一圖為足示盟國之砲隊，空軍及海軍而為阻止德方自海上撤退者。

簽訂石油供應會議

一九四四年八月八日，在華盛頓舉行國際經濟合作會議，戰後充份供給和平國家之石油問題，轉段時期之討論後，簽訂一議案，圖示美國內政部部長伊克斯（左），與英國勒弗克，兩耳及斯退丁紐斯會談情形。

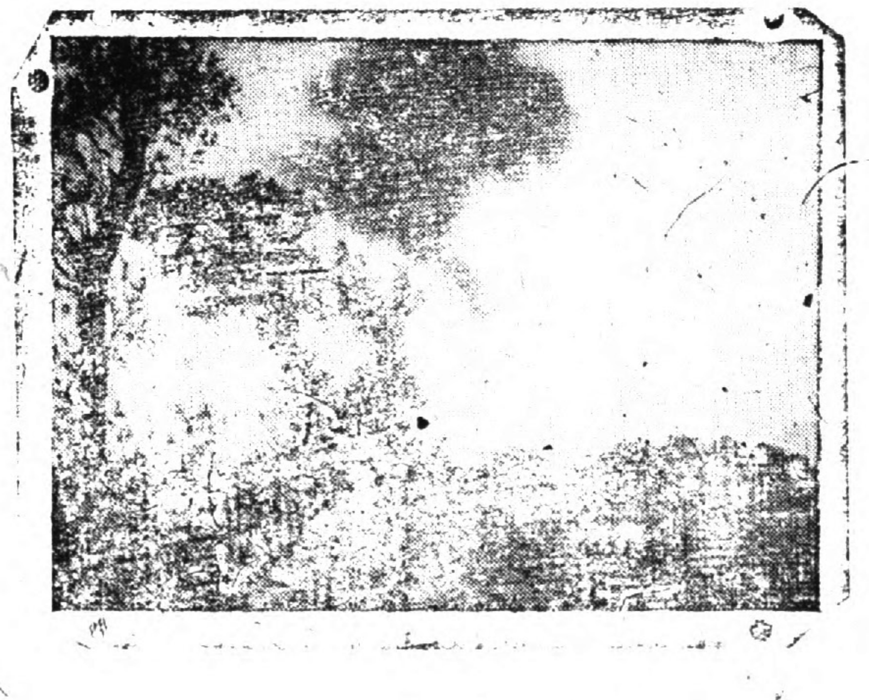

聖羅附近之美軍

聖羅為法國之交通中心，盟軍於一九四四年八月十八日攻克聖羅。圖中所示為美方偵察前進，俘獲德軍若干。

新建築之意大利港

海港建築物為盟國地中海軍事上所必需，一九四四年八月解放後，盟國在意大利之交通運輸，盟方即能自由運用。

☆☆☆

☆☆☆

盟軍法南登陸

此圖係登陸中最精采者，於一九四四年八月十五日盟軍在地中海沿岸之另一攻勢，圖示登陸前該地區形勢及盟方登陸之情況。